č.4/2018

Fryčovický ZPRAVODAJ

Fryčovický zpravodaj vychází čtvrtletně. Datum, číslo a místo vydání: 26.11.2018, č.4, Fryčovice.
Vydává Obecní úřad ve Fryčovicích , Fryčovice č.83 , 739 45 FRYČOVICE. Registrační číslo MK ČR E 12361.

Vážení spoluobčané,

nacházíme se v období konce roku 2018, který byl pro nás všechny významný především výročím vzniku naší republiky – tehdejšího Československa. Oslavili jsme prvních sto let naší samostatnosti a taky si mohli přiblížit všechny významné události, které jsme my i naši předkové prožili.

První adventní neděli jsme na návsi rozsvítili vánoční strom, který nám věnovali manželé Kučerovi. Za tento krásný dar jim moc děkujeme, stal se ozdobou naší návsi a bude nám každý den svítit a připomínat nadcházející období vánočních svátků až do Tří králů.

Uplynulý rok byl rovněž rokem komunálních voleb. Chci zde moc poděkovat všem členům obecního zastupitelstva, členům rady obce, všem členům výborů a komisí za obětavou práci pro naši obec a naše občany za funkční období 2014 -2018. Na druhé straně pak všem nově zvoleným orgánům, výborům a komisím přeji, aby se jim práce ve prospěch naší obce a jejich občanů dařila, aby nacházeli společná řešení a pracovali pro další rozvoj naší krásné obce Fryčovice.

Děkuji Vám všem, kteří jste přišli k volbám, děkuji Vám i zastupitelstvu za projev důvěry a těším se na dobrou spolupráci ve prospěch naší obce.

Milí přátelé – spoluobčané, přeji Vám krásné a pohodové období vánočních svátků, dny plné radosti a vzájemného porozumění. Za všechny zaměstnance Vám přeji do nového roku 2019 především pevné zdraví, osobní úspěchy a všechna splněná přání. Ať je pro Vás naše obec krásným, spokojeným a bezpečným domovem, obec – kde stojí za to žít.

Leo Volný, starosta

Změna úředních hodin obecního úřadu během vánočních svátků

Oznamujeme občanům, že v pondělí 31. 12. 2018 bude obecní úřad uzavřen.

Informace pro občany

Harmonogramy svozu odpadů - obec Fryčovice v r. 2019

1. Sběr a svoz směsného komunálního odpadu z popelnic P 240 l s pravidelným svozem 1 x za 14 dní tzn. 26 svozů za rok (termíny svozů budou označeny v obecním kalendáři):
   Dolní konec obce bude svážen každý lichý čtvrtek *v době od 6:00 do 14:00 hod.*
   – 1. Svoz 3. 1. 2019
   Horní konec obce bude svážen každý sudý čtvrtek *v době od 6:00 do 14:00 hod.*
   – 1. Svoz 10. 1. 2019

2. Sběr a svoz směsného komunálního odpadu z kontejnerů K 1 100 l s pravidelným svozem 1 x týdně tzn. 52 svozů za rok:
   Každý týden ve čtvrtek – 1. Svoz 3. 1. 2019

3. Sběr a svoz plastů z pytlů v r. 2019 – 1 x za 2 měsíce:
   (každou 1. sobotu v každém druhém měsíci v roce)
   2. 2. 2019, 6. 4. 2019, 1. 6. 2019, 3. 8. 2019, 5. 10. 2019, 7. 12. 2019

4. **Sběr a svoz nádob na separovaný sběr – papír, plasty, sklo v r. 2019:**
   Svoz kontejnerů K 1100 l na plasty s kombinovaným svozem, a to s četností svozu 1 x za 14 dní v období od 1. 1. do 30. 4. 2019 a v období od 1. 10. do 31. 12 2019 a svoz 1 x týdně v období od 1. 5. do 30. 9. 2019 tzn. 39 svozů za rok.
   Svoz kontejnerů K 1100 l na papír s četností svozu 1 x za 14 dní tzn. 26 svozů za rok, každý lichý týden
   Svoz zvonů Z 2150 l na barevné sklo s četností svozu 1 x za měsíc tzn. 12 svozů za rok

5. **Mobilní svozy objemných a nebezpečných odpadů 2 x ročně (jaro, podzim):**
   Jarní svoz: ***sobota 13. 4. 2019 v době od 8:00 hod. do 12:30 hod.***
   Podzimní svoz: ***sobota 5. 10. 2019 v době od 8:00 hod. do 12:30 hod.***

Budoucnost fryčovického zpravodaje….

První číslo fryčovického zpravodaje v roce 2019 bude vycházet v nové grafické úpravě v novém formátu (A5) a celobarevně.

Dochází také ke změně počtu vydání tohoto obecního tisku. Zpravodaj od roku 2019 bude vycházet nově v periodě co 2 měsíce. V současné době se utváří redakční rada, která bude vydávání zpravodaje řídit.

Vážení spoluobčané,
děkujeme všem, kteří přišli k volbám, ať už byl jejich hlas jakýkoliv. Tito občané svým hlasem dali jasně najevo, že jim dění v naší překrásné obci není lhostejné. Své voliče, ale i ty ostatní, se budeme v nadcházejících čtyřech letech snažit nezklamat a uděláme maximum pro další pozitivní rozvoj naší obce.
Blíží se konec roku, vánoční svátky.
Přejeme Vám všem, aby tyto svátky opravdu ve všech domácnostech byly svátky klidu, pohody a radosti. Aby se Vám podařilo načerpat spoustu energie a sil do dalšího roku 2019, ve kterém Vám všem přejeme pevné zdraví, mnoho štěstí a pohody, jak v soukromém, tak i v profesním životě.

Sdružení NOF

Usnesení z ustavujícího zasedání Zastupitelstva obce Fryčovice konaného dne 31. října 2018

Zastupitelstvo obce Fryčovice
18/01/001 Bere na vědomí složení slibu členů Zastupitelstva obce Fryčovice
18/01/002 Určuje ověřovateli zápisu z ustavujícího zasedání zastupitelstva obce konaného dne 31.10.2018 Ing. Richarda Kavku, Bc. Pavla Janšu a zapisovatelem Hanu Bílkovou
18/01/003 Schvaluje program jednání ustavujícího zasedání zastupitelstva obce, konaného dne 31.102018
18/01/004 Určuje členy návrhové komise Mgr. Ing. Aleše Konečného, Ing. Dagmar Jiskrovou a Ing. Romana Pecku
18/01/005 Určuje, že pro výkon funkce starosty obce a místostarosty obce bude člen zastupitelstva obce uvolněn
18/01/006 Určuje způsob volby pro volbu starosty, místostarosty, tří členů rady obce, předsedy finančního a kontrolního výboru, členů finančního a kontrolního výboru tajným hlasováním
18/01/007 Schvaluje volební řád pro volbu starosty, místostarosty, tří členů rady obce, předsedy finančního a kontrolního výboru, členů finančního a kontrolního výboru tajným hlasováním
18/01/008 předsedu volební komise pro volbu starosty, místostarosty, tří členů rady obce, předsedy finančního a kontrolního výboru, členů finančního a kontrolního výboru a členy volební komise pro volbu starosty, místostarosty, tří členů rady obce, předsedy finančního a kontrolního výboru, členů finančního a kontrolního výboru:
předseda Ing. Jiří Lanča a členové Ing. Richard Kavka a Jana Šmídová
18/01/009 Zvolilo starostou obce Leo Volného
18/01/010 Zvolilo místostarostou obce Ing. Vratislava Konečného
18/01/011 Zvolilo tři členy rady obce: Kamila Čížka, Bc. Pavla Janšu a Mgr. Ing. Aleše Konečného
18/01/012 Zřizuje finanční a kontrolní výbor
18/01/013 Určuje, že finanční i kontrolní výbor bude 5 členný
18/01/014 Zvolilo předsedou finančního výboru Pavla Bohušíka
18/01/015 Zvolilo předsedou kontrolního výboru Michala Galáska
18/01/016 Zvolilo členy finančního výboru: Michala Galáska, Hanu Kuklišovou, Žanetu Tomsovou a Zbyňka Tučného
18/01/017 Zvolilo členy kontrolního výboru: Ing. Jiřího Lanču, Ing. Romana Pecku, Miroslavu Smiřákovou a Zbyňka Tučného
18/01/018 Stanoví v souladu s Š 72 odst. 2 a Š 84 odst. 2 písm. n) zákona o obcích měsíční odměny za výkon jednotlivých funkcí neuvolněných členů zastupitelstva takto:

Člen zastupitelstva:	1.534,00 Kč
Člen rady:	6 136,00 Kč
Předseda výboru nebo komise:	3 068,00 Kč
Člen výboru nebo komise:	2 557,00 Kč

v souladu s Š 74 odst. 3 a 84 odst. 2 písm. n) zákona o obcích, že při souběhu výkonu dvou či více funkcí z uvedeného výčtu - člena rady obce, předsedy nebo člena výboru zastupitelstva obce, předsedy nebo člena komise se odměna neuvolněnému členovi zastupitelstva obce poskytne jako součet měsíčních odměn až do výše souhrnu odměn za tři různé funkce stanovených pro jednotlivé funkce ve výše uvedeném bodě 1). V souladu s Š 72 odst. 2 a Š 84 odst. 2 písm. n) zákona o obcích, že měsíční odměny za výkon funkce neuvolněného člena zastupitelstva obce se budou poskytovat od 1. listopadu 2018. V případě nastoupení náhradníka na uvolněný mandát bude odměna náležet ode dne složení slibu.
V případě personální změny v obsazení jednotlivých funkcí, tj. v případě nového zvolení do funkce (předsedy výboru, předsedy komise, člena výboru, člena komise) bude odměna náležet ode dne zvolení do této funkce.

MO ČSSD přeje všem občanům hezké prožití vánočních svátků, hodně štěstí a hlavně pevné zdraví v roce 2019.

Děkujeme voličům za jejich ochotu účastnit se komunálních voleb a projevenou důvěru kandidátům za ČSSD.

Informace voličům.
Starosta Leo Volný dostal důvěru kandidovat za ČSSD na kandidátce do voleb v naší obci. Po volbách si dojednal svoji funkci starosty na nové volební období se skupinou NOF, aniž by o tom informoval MO ČSSD Fryčovice.
Zisk funkce je důležitější, než plnění volebního programu ČSSD, za který dostal starosta hlasy voličů.

MO ČSSD Fryčovice, Ing. Jiří Volný

Vážení spoluobčané,
ač velmi nerad, přistupuji k diskuzím přes média nebo tisk, ale byl jsem k tomu vyzván. Chci Vám podat vysvětlení k situaci, která nastala po letošních komunálních volbách. Velice mě potěšilo získání největšího počtu hlasů, za které Vám ještě jednou děkuji. Cítím to také jako závazek pro další práci v obci. Některé věci však chci uvést na pravou míru, popř. vysvětlit.

Po získání zápisu z výsledku voleb v sobotu 6. 10. 2018 jsme ihned telefonicky kontaktovali předsedu MO ČSSD Ing. Jiřího Volného. Bohužel, nebyl na telefonu dostupný. Proto jsem mu volal v neděli 7. 10. 2018 znovu s výzvou, abychom se sešli jako kandidátka za ČSSD, popř. zvolení zastupitelé za ČSSD. Obojí bylo zcela odmítnuto, že jednat nebudeme a scházet se nebudeme. V pondělí 8. 10. 2018 se konala Rada obce, kde jsem za přítomnosti i ostatních kolegů z rady požadoval schůzku a jednání za ČSSD, opět marně. Kolegům jsem oznámil, že jsem byl telefonicky vyzván panem Ing. Vratislavem Konečným za NOF, že mi jako vítězi voleb nabízejí funkci starosty a sami budou ze svých řad navrhovat místostarostu. Po jednání Rady obce jsme se v Sokolce sešli. Já jsem všem přítomným za NOF sdělil, že nemám mandát k jednání ani za ČSSD, ani za zvolené zastupitele za ČSSD. Bylo mi oficiálně sděleno, že na ustavujícím zastupitelstvu obce mě budou navrhovat do funkce starosty. Na přání ostatních zastupitelů za ČSSD jsem je pozval v úterý 9. 10. 2018 ke krátké schůzce, kde jsem jim oznámil výsledek nabídky NOF a to bylo všemi ještě kladně hodnoceno. Ve středu 10. 10.2018 jsem se setkal s předsedou MO ČSSD Ing. Jiřím Volným a poprosil ho o schůzku, sešli jsme se téhož dne ve 13.00hod. Ani tato schůzka nebyla úspěšná a jednání s ostatními bylo vyloučeno. Následující den 11. 10. 2018 jsme byli předsedou MO ČSSD Ing. Jiřím Volným SMS zprávou sezváni k schůzce zvolených zastupitelů za ČSSD, která trvala jen několik minut a závěr byl takový, že nebudeme ani jednat ani se dále scházet.

V minulosti jsem byl vždy jednoznačně zastáncem ČSSD a jejího programu, o to víc mne vzniklá situace mrzí, pro obec budu rád pracovat bez rozdílů barev a politických názorů.

Leo Volný

Vážení spoluobčané, 5. a 6. října proběhly volby do obecního zastupitelstva. Za Vaši podporu naší kandidátky KSČM Vám děkuji, velmi si jí vážíme i přesto, že výsledek z 13,18 % získaných hlasů v počtu 2195 z celkového počtu zúčastněných voličů. Zvoleni byli pí Jana Šmídová a p. Michal Galásek. Jistě, poděkování si zasluhují všichni, kteří volili historicky ze 4 pol. stran a dvou subjektů, celkem kandidovalo 90 kandidátů. Sluší se poděkovat všem, kteří šli do klání s chutí a neuspěli.

31. října se konalo ustavující zasedání zastupitelstva, tj. volba starosty, místostarosty, tří radních, předsedů a členů finančního a kontrolního výboru. Volba proběhla důstojně, vždyť nový subjekt NOF, který volby vyhrál, při konzultacích se zástupci polit. stran a hasičů předjednal jednotlivá obsazení. Následovaly pak další body programu. V diskusi zazněly dotazy i blahopřání. Nejen mým překvapením byla účast, zúčastnilo se cca 100 občanů. Hned jsem si uvědomil, že naposledy taková účast při takové příležitosti byla v roce 1990. Je jen dobře, že občané mají zájem a lhostejnost zůstává stranou. Účast našich občanů u voleb se pohybuje lehce nad 60%, výjimkou bylo II. kolo volby prezidenta Miloše Zemana s účastí 71,8%.

Navrhuji pro větší účast občanů hlavně u komunálních voleb:

a) Občany starších 80 let navštívit s přenosnou volební urnou, a tak jim umožnit se podílet na chodu obce – zaslouží si to!
b) Volební materiál jednotlivých stran a subjektů umístit ve fryčovickém zpravodaji. Vyčlenit všem stejný prostor, tak vznikne ucelený volební materiál. Pak odpadnou další připomínky.

V naší obci máme 10 vývěsných tabulí a 4 pod sklem. I přes tento velký počet při volbách jakékoliv plakáty jsou přelepeny, v minulosti to bylo ještě horší, byly tehdy strhávány. Východiskem pak je, že vedení obce vydá nařízení o možné max. velikosti A3 jako vyhovující rozměr.

Závěrem všem zvoleným členům blahopřeji, máme za to, že pod vedením obce p. starosty Leo Volným a p. místostarostou Ing. Vratislavem Konečným, oba dva dostali max. převis hlasů, pílí a houževnatostí a obětavou prací všech nejen členů rady cíle a spokojenost občanů a reputace Fryčovic pokročí o stupínek výš.

Za několik málo dní jsou tady Vánoce, Vám všem spoluobčanům přejeme šťastné a veselé Vánoce v kruhu rodinném. Do nového roku hlavně pevné zdraví, štěstí a spokojenosti do sytosti. Končím s pozdravem Světu mír a práci čest!

Za výbor KSČM jménem svým Zdeněk Ranocha, předseda

Prosinec je obdobím očekávání, očekáváním nejkrásnějších svátků v roce, kdy chceme být doma se svými nejbližšími a nejmilejšími. Kdy chceme být lepší, zapomínáme na vše špatné a i zlo ve světě, jako by utichlo. Ke stolu si sedá láska, pohostinnost.

Přejeme Vám, aby vánoční svátky takové byly, abychom je strávili se svými blízkými, aby byly radostné a šťastné.
Mějte se hezky nejen o Vánocích, ale i celý příští rok.

žáci a zaměstnanci ZŠ Fryčovice

U NÁS V MATEŘINCE...

Až večer všem dětem zahoří od svíček
ve šťastných očích tisíce hvězdiček,
ozdoby zazáří jak zimní náledí
a z dálky tichounce zaznějí koledy,
vánoční stromeček se trochu ukloní,
zaprská prskavkou, zvonečkem zazvoní:
Bim bam, bim bam,
veselé Vánoce vám!

Jakmile se nám končící rok ohlásí přibývající tmou a podmanivou hrou blikajících barevných světel, jakmile vstoupí do našeho života vůně jehličí a čerstvě napečeného cukroví – Vánoce jsou za dveřmi. Přiblíží se doba předvánočního shonu a příprav, zavládne atmosféra očekávání i chystání vánočních dárků našim nejmilejším.

Od září 2018 se naše mateřská škola „rozrostla“. Vzniklo odloučené pracoviště v budově bývalé fary. Celková kapacita obou školek se navýšila na 91 dětí.

Předvánoční čas se pozná i u nás v obou školičkách. S dětmi jsme si je svátečně vyzdobili, provoněli cukrovím, se kterým dětem pomáhali rodiče a prarodiče při společném pečení, a to ještě více umocnilo předvánoční atmosféru. Nejstarší děti si ve „Vánočních dílničkách s rodiči“ vyrobily krásné keramické adventní svíčníky. Všechny děti připravují vystoupení na Mikulášskou besídku, aby potěšily, rozněžnily a otevřely srdíčka nejen svým blízkým, ale i nám všem.

Uchovejme si ten pocit souznění, kouzlo těchto okamžiků co nejdéle a dávejme jej pocítit nejen našim dětem, ale i sobě navzájem.

Přejeme Vám, abyste vánoční svátky prožili v rodinném kruhu ve zdraví a spokojenosti s těmi, které máte rádi, a vše dobré aby Vás provázelo po celý příští rok.

Děti a zaměstnanci MŠ Sluníčko

PLÁN ČINNOSTI KLUBU SENIORŮ VE FRYČOVICÍCH

Datum	Akce
2. leden 2019	Novoroční setkání v klubu
9. leden 2019	Upřesnění termínu lednové besedy Mgr. Michala Kalmana
16. leden 2019	Všehomix
23. leden 2019	Vaříme čaj s rumem, 15,30h
30. leden 2019	Žolíkový turnaj - společně se bavíme, 15,30h
6. únor 2019	Zájmová činnost
13. únor 2019	Přátelské posezení v KS
20. únor 2018	Sokotra – beseda s manžely Homolovými, 15,30h
27. únor 2019	Individuální klubová činnost
6. březen 2019	Slavnostní připomenutí MDŽ
13. březen 2019	Povídání u kávičky či čaje
20. březen 2019	VIP host – MUDr. Linda Srbová, 15,30h
27. březen 2019	Kontrola přípravy výroční členské schůze
29. březen 2019	Schůze k 25. jubilejnímu výročí založení KS, kult. sál - 16,30h
3. duben 2019	Seznámení s trasou jarního celodenního zájezdu
10. duben 2019	Sportovní aktivity, 15,30h
17. duben 2019	Upřesnění informací k jarnímu zájezdu za poznáním
24. duben 2019	Soupis přihlášek do Zabelkova , placení
25. duben 2019	(čtvrtek) Zájezd za poznáním, čas odjezdu bude upřesněn
15. květen 2019	Sváteční posezení ke Dni matek, 15,30h
16. květen 2019	C y k l o v y j í ž ď k a, sraz v 11 hod u KS
22. květen 2019	Činnost dle zájmu členů
23. květen 2019	(čtvrtek) Zájezd do Zabelkova, sokolovna - 7,00h
29. květen 2019	Návštěva zahrady MŠ, 15,30h
30. květen 2019	C y k l o v y j í ž ď k a, sraz v 11 hod. u KS
5. červen 2019	VIP host - setkání se starostou Leo Volným, 15,30h
12. červen 2019	Klubová činnost
13. červen 2019	C y k l o v y j í ž ď k a, sraz v 11 hod. u KS
19. červen 2019	Předprázdninové připomínání
26. červen 2019	Vítání léta u rybníka, pobyt v přírodě, 15,00h

Nechť zvony zvoní a srdce plesají,
nechť svíce hoří a číše cinkají,
ať šťastný je pro každého každý krok…

K L U B S E N I O R Ů F R Y Č O V I C E
přeje všem krásné Vánoce a úspěšný nový rok.

Kostel a farníci

Jak je známo, náš kostel Nanebevzetí Panny Marie si letos připomíná 673 let od první písemné zmínky v roce 1345. Tento památkově chráněný chrám z kamenného zdiva byl našimi předky udržován v co nejlepší víře, někdy lépe, někdy hůře, tak jak šel čas. Naší povinností farníků a božího lidu je v tomto trendu pokračovat. Na kostel působí tok času, špatné povětrnostní podmínky, poddolování a také vandalové. Pod vedením duchovního správce P. Karla Javorka se to celkem daří, i když na kostele je mnoho prasklin, uvnitř kostela se nachází mnoho předmětů vysoké kulturní hodnoty, kostel byl a je dosud nositelem kultury v obci. Je třeba ocenit kolektiv žen, farnic, které se starají o úklid a výzdobu v kostele. Všimly si třeba, že hlavní oltář z roku 1866 napadl červotoč a před několika lety byla oslovena firma pana Bittnera ze Staříče, který se syny odvedl dobrou práci, včetně boč. oltářů, nátěrů a pozlacení. Cena přesáhla 110.000,- Kč. Dále se rozhodlo opravit sochy v kostele, sv. Josef s Ježíškem v životní velikosti přišel na 14.000,- Kč, Ježíš Kristus v Božím hrobě 11.000,- Kč. Těch soch je tam více a i na ně došlo. Byl také opraven památkově chráněný barokní obraz sv. Janů, kde farnost požádala o finanční příspěvek obecní úřad. Cenu 46.500,- Kč zastupitelstvo schválilo, za což mu patří dík. Psychicky nemocný muž 31.10.2016 zaútočil dřev. špalky na okna v kostele, kulaté okno na chór úplně zničil. Policie viníka odhalila, byl odsouzen k trestu 200 hodin veř. prací a náhradě škody. Fa NOVOS ze Štramberka udělala i druhé okno, to bylo nahnilé, náklady přes 26.000,- Kč. Chrámová okna v kostele z roku 1910 byla už také vetchá, nedoléhala, a tak farníci rozhodli, že se pořídí nová okna, dvojitá typu Euro. To narazilo u památkářů, povolili jen renovaci. Zakázku vyhrála fa NOVOS, kde přímo na místě památkáři uznali špatný stav oken a budou nová. A tak máme okna jednoduchá, ale s těsněním a byly použity části star. kování, třeba zavírací křidélko. A tak naši farníci, zastupitelé za KDU-ČSL se velmi zasloužili o získání státní dotace na tato okna a také obec. Úřad byl požádán o finanční příspěvek. Částku 100.000,- obecní zastupitelstvo schválilo v roce 2017. Byly také opraveny hlavní chrámové dveře i boční vchod dle požadavku památkářů. Chrámová okna byla vsazena 4. 7. 2018 a pan Tichovský je zazdil a také sám opravil propadlou dlažbu a to dle možností. Bylo také rozhodnuto o výmalbě kostela a před poutí firma z Ostravy nám vymalovala kostel vápnem ke spokojenosti farníků. Poslední malování bylo v roce 1997 a toto se obešlo bez lešení za využití plošiny. Celkové náklady přesáhly 500.000,- Kč, státní dotace byla 300.000,- Kč, 100.000,- od OÚ a zbytek zaplatila farnost z úspor od štědrých farníků. Jak je vidět, farnost zaplatila za poslední léta za tyto práce velké peníze a to vše ze sbírek farníků, za což jim patří velký dík. 31. 7. 2018 zaútočil stejný vandal už ne špalky, ale zápalnou láhví na to samé okno, které předtím zničil. Netrefil se, láhev praskla a k požáru naštěstí nedošlo. Byl rychle policii vypátrán díky všímavostí lidí. Díky. Je to v šetření policie. Farnost čekají další úkoly. Betonová zeď vzadu za kostelem praskla, je nutná oprava nebo nová, pískovcový kříž u kostela, který stál u fojství a překážel při výstavbě pomníku a pořídili jej manželé Olšovští v roce 1904, je v havarijním stavu. Předběžné náklady na opravu činí 148.000,- Kč. Dále dlažba v kostele je z roku 1910, oprava lavic, nejlepší jsou dubové z roku 1829, atd. Je toho hodně, na věži máme zvon z roku 1560 a také druhý z roku 1573, ty jsou v pořádku, ale zlobí nás pohon velkého zvonu. Nátěr kostela je z roku 1995, nejhorší je severní strana věže. Máme velkou radost, že se zapojují i mladí farníci, třeba při čištění oken se zapojil inženýr nebo právník. Při úklidu pomáhalo několik desítek osob, vedle sebe uklízely třeba inženýrka nebo manželka bývalého senátora, což dokazuje, že ve farnosti jsou úžasní lidé a pomohou, kdy je třeba. Vstřícnost obecního úřadu při zapůjčení přízemí fary přes léto na mše svaté po dobu oprav je chvályhodný. Dobrý je i přístup obecního úřadu při opravě kaple sv. Jana a Pavla za Chamrádem, která stojí u bývalé okresní silnice. Obecní úřad využil státní dotaci. Tuto kapli postavilo Bratrstvo sv. Jana a Pavla kolem roku 1850 a kaple není v majetku církve. Po gen. opravě je kaple jako nová, za což si obec. úřad zaslouží poděkování. Obdiv zaslouží pan Ing. Jiří Lanča, který se velikým úsilím zasloužil o zdárný průběh oprav. Také přístup pana starosty Leo Volného je vstřícný, kterému stav nejstarší budovy v obci není lhostejný. Farníci díky.

Jiří Dvorský, t.č. kostelník

Místní organizace KDU-ČSL ve Fryčovicích vyslovuje poděkování voličům za hlasy pro naše kandidáty při obecních volbách v říjnu 2018.
Místní organizace KDU-ČSL ve Fryčovicích přeje všem občanům obce radostné prožití svátků vánočních, pokoj lidem dobré vůle a do nového roku 2019 vše nejlepší, mnoho zdraví, štěstí a Božího požehnání po celý rok.

Český zahrádkářský svaz, základní organizace Fryčovice

Opět je zde konec roku, čas bilancování a hodnocení. Fryčovičtí zahrádkáři měli za uplynulý rok v plánu hodně akcí, které se povedly ke spokojenosti všech zúčastněných. O většině jsme referovali v dřívějších zpravodajích.

Pro zahrádkáře, ať již organizované nebo neorganizované, byl rok velice úspěšný. Nepřišly jarní mrazíky, likvidující násady vlašských ořechů nebo květů ovocných stromů. Všichni se těšili, že násada dojde ke sklizňové zralosti. Ořechů na vánoční pečení je víc než dost a jablíček všelikých odrůd ke sběru také.

Bohatá úroda byla znát i v naší moštárně. To poznal na svých svalech nejen př. Jiří Bujnoch, ale i všichni, kteří s ním drželi služby v moštárně a tahali bedny a pytle jablíček na váhu, k drtiči a nakonec kýblovali do jednotlivých plachet do lisu. Pro příklad bylo od 25. 8. do 27. 10. 2018 zmoštováno 25.327 kg jablek, což je více jak za rok 2016 a 2017 dohromady. Přišlo 338 zákazníků, kdy jednotlivci přinesli k moštování někdy jen 14 kg, ale někdy i 1500 kg.

Zařízení moštárny je dlouhodobě udržováno v perfektním stavu. V loňském roce obnovená nerezová násypka u drtiče, oprava podlahy nebo oprava lisu zajistila bezproblémové zpracování nadprodukce ovoce, které nemuselo skončit v odpadu. Mnozí zahrádkáři jistě uvítali výkupy ovoce v palírnách, nicméně i ty nebyly nafukovací a často jsme na internetu nacházeli informace o ukončení odběru. Těšilo nás, že přicházeli i klienti z širokého okolí a pochvalovali si služby naší moštárny. Zhruba 50% bylo fryčovických.

Nově se do rozvoje činnosti zapojila př. Heljenková, která s dětmi vytvořila zájmový floristický kroužek. Jejich poutavou tvorbu bylo možno zhlédnout na soutěži, kde získaly dva diplomy. Jejich činnost budeme nadále podporovat a věříme, že se stane trvalou součástí Českého zahrádkářského svazu, ZO Fryčovice.

Na závěr roku bylo možno poskytnout četné výstavní vzorky na prestižní každoroční výstavu ovoce zeleniny a květin, pochlubit se nejlepšími výpěstky i zúčastnit se již 18. ročníku soutěže o fryčovické jablko roku. Od pátku 2. 11. do pondělí 5. 11. mohlo množství návštěvníků obdivovat působivou úpravu a aranžmá celé výstavy, o kterou se postaraly zejména př. Ludmila Dvorská a Božena Vidličková. A že to byl zájem obrovský, svědčí i celkový počet návštěvníků 691. Návštěvníci hlasovali vhazováním anonymních hlasovacích lístků o nejkrásnější jablko a výsledek:

1. místo Mgr. Ing. Petr ŠPAČEK /č. 3/, odrůda Spartan
2. místo Drahomír BOHUŠÍK /č. 11/, odrůda Rubín
3. místo ing. Jaromír FERDIAN /č. 5/), odrůda Gloster

V pondělí je výstava každoročně navštívena dětmi ZŠ a MŠ Fryčovice. Ty se těšily na instalaci vlastních výrobků, které vždy zpestří a zvýší poutavost naší výstavy. Dětem i paním učitelkám patří za to dík. Kdo jste ještě nebyli, nezaváhejte a příští rok se přijďte podívat.

Výstava se letos konala v hasičské zbrojnici, děkujeme obci i fryčovickým hasičům. Na úspěšnosti naší výstavy se podíleli také další občané a organizace, zejména s přípravou občerstvení a upečení chutných koláčků. Velmi zaujal poutavý koutek včelařů, kteří připravili různé výrobky z produktů včel a ochutnávku medu i medoviny.

Konec roku je už každoročně tradičně uzavírán zahrádkářským večírkem s neformálním hodnocením uplynulého roku. Bývá s příjemnou hudbou k tanci a občerstvením i s chutnou večeří. Kdo nepřišel, zaváhal.

Příští rok zahájíme výroční členskou schůzí ve znamení volby nového výboru základní organizace ČZS Fryčovice. Jelikož dochází k významnému rozvoji obce v rozvoji bytové výstavby, vyzýváme při této příležitosti nové občany obce o členství v základní organizaci i zájemce o práci ve výboru základní organizace na rozvoji její činnosti. Je to jistě zájmová činnost, která rozšiřuje a utužuje společenské vztahy mezi zahrádkáři a díky zajímavým přednáškám na členských schůzích i větší odbornost v oblasti zahrádkářství a pěstitelství.

Všem zahrádkářům a jejich příznivcům přejeme příjemné prožití svátků vánočních a do nového roku hodně radosti a uspokojení z ještě větších pěstitelských úspěchů.

Zpracoval Jaromír Ferdian.

FRY Relax Centrum

Vážení spoluobčané.

Nejkrásnější čas v roce je opět na dosah. Těšíme se, až napadne sníh, rozsvítí se vánoční stromky a my si budeme užívat krásné sváteční nálady. Všichni očekáváme, co přinese rok 2019 a jestli se vyplní naše přání. I v našem centru doufáme, že k nám rok 2019 bude štědrý a my se k patnáctému výročí otevření, který završí v lednu 2020, dočkáme přislíbené rekonstrukce a obnovy našeho zařízení. Ano, v lednu 2020 to bude již patnáct let, co jsme otevřeli dveře prvním návštěvníkům. Během let vstoupilo naše zařízení do povědomí lidí z širokého okolí, ale i vzdálenějších vesniček a měst. My si velmi vážíme velkého zájmu všech našich zákazníků a rádi bychom jim touto cestou poděkovali za jejich dlouholetou přízeň a zájem o naše služby a popřáli všem klidné vánoční svátky a štědrý rok 2019.

O Vánocích myslíme na ty, na kterých nám opravdu záleží.

Provozní doba v období vánočních prázdnin 2018

21.12.2018	**09.00 - 21.00 hod.**	**Veřejnost**
22.12.2018	**09.00 - 20.00 hod.**	**Veřejnost**
23.12.2018	**09.00 - 19.00 hod.**	**Veřejnost**
24.12.2018		**zavřeno**
25.12.2018		**zavřeno**
26.12.2018	**09.00 – 20.00 hod.**	**Veřejnost**
27.12.2018	**09.00 – 21.00 hod.**	**Veřejnost**
28.12.2018	**09.00 – 21.00 hod.**	**Veřejnost**
29.12.2018	**09.00 – 18.00 hod.**	**Veřejnost**
	18.00 – 21.00 hod.	**Soukromá akce**
30.12.2018	**09.00 – 19.00 hod.**	**Veřejnost**
31.12.2018		**zavřeno**
01.01.2019		**zavřeno**
02.01.2019	**09.00 – 20.00 hod.**	**Veřejnost**

Zaměstnanci FRY Relax Centra Fryčovice.

My tři králové jdeme k vám, štěstí zdraví vinšujem vám… Tato známá melodie rozezní na začátku ledna domácnosti mnoha z vás. A to díky Tříkrálové sbírce, největší sbírkové akci v České republice. A o čem tato sbírka vlastně je? Na to odpověděl ředitel Charity Frýdek-Místek Martin Hořínek: „Tříkrálová sbírka je primárně o setkání, potkání se. Sbírka má samozřejmě více rovin, ale podle mě spočívá to nejdůležitější v předání pozdravení a popřání všeho dobrého v novém roce. V tomto smyslu je završením Vánoc – předáním vánočního poselství do našich domovů. Sbírka sama není jen sbírkou, ale je spojena s příležitostmi, kde se potkat – Tříkrálové průvody, koncerty, ale také setkání koledníků a koledy."

Tříkrálová sbírka, kterou na Frýdeckomístecku organizuje Charita Frýdek-Místek ve spolupráci s obcemi, farnostmi a různými mládežnickými organizacemi, proběhne příští rok již po osmnácté. Letos se nám díky vaší štědrosti podařilo celkem vybrat 2 268 959, z toho 60 768 korun ve vaší obci.

Při využívání výtěžku sbírky se řídíme předem danými pravidly tak, aby byla maximalizována její transparentnost. Každá Charita například sepisuje tzv. záměry, tedy dokumenty, ve kterých vysvětluje, jak chce získané peníze použít. „Využití Tříkrálové sbírky je široké. Pomůže zejména potřebným u nás v regionu, v republice, ale část putuje také na podporu potřebných a charitní činnosti v zahraničí. V případě Charity Frýdek-Místek se chceme zaměřit více na podporu aktivit „investičního" charakteru. V obecné rovině se jedná zejména o obnovu dosluhujícího vozového parku u terénních služeb, rekonstrukce v pobytových zařízeních, vybudování adekvátního a bezpečného zázemí pro služby. Na všechny tyto věci se obtížně shání prostředky z běžných zdrojů a přitom jsou velmi důležité, protože abychom se mohli o naše klienty postarat, musíme se k nim dostat a zajistit jim pomyslnou střechu nad hlavou. Jsou to tedy investice do našich klientů," doplnil ředitel frýdeckomístecké Charity Martin Hořínek. Konkrétní záměry najdete na webu Charity Frýdek-Místek.

Tříkrálová sbírka 2019 bude probíhat od 1. do 14. ledna. Přispívat můžete do tříkrálových pokladniček, příspěvkem na účet nebo zasláním DMS.
Více informací o sbírce najdete na www.trikralovasbirka.cz.

Jana Opluštilová, Koordinátor Tříkrálové sbírky Charity Frýdek-Místek

Podané ruce - jedno logo - dvě organizace

Podané ruce, to je jedno logo, ale dvě samostatné organizace. **Podané ruce - osobní asistence** poskytují registrovanou sociální službu „osobní asistenci" od roku 2001. Sídlí ve Frýdku-Místku, ale působí také ve Fryčovicích a okolních obcích (**obec Fryčovice je také naším dlouholetým partnerem, čehož si velmi vážíme**). Organizace má zhruba 130 zaměstnanců, hlavně osobních asistentek, které poskytují přímou péči našim klientům, pomáhají jim s činnostmi, které díky svému zdravotnímu nebo tělesnému omezení nezvládají, a umožňují jim tak zůstat v domácím prostředí, na které jsou zvyklí. Pomáháme při osobní hygieně a oblékání, při přípravě a podání jídla, doprovázíme k lékaři, na nákup, na kulturní akce apod. Osobní asistent/asistentka dohlédne například na podání léků, na pitný režim, ale také může přečíst knihu, zavzpomínat společně s klientem u fotoalba apod. Pomoc osobní asistence může využít klient od jednoho roku věku, 7 dní v týdnu až 24 hodin denně. Rozsah služby a její přesná náplň záleží na potřebě konkrétního člověka. Na úhradu služby lze využít příspěvek na péči. Více informací o službě osobní asistence najdete na našich webových stránkách nebo na telefonu 778 500 159 (Bc. Martina Hanáková).

Podané ruce, z. s. poskytují již od roku 2000 službu canisterapie - terapie s pomocí psa. Tato organizace má pouze jednoho zaměstnance - koordinátorku služby. Ta se stará o to, aby všechna zařízení, která mají o canisterapii zájem, všechny přednášky a prezentace canisterapie byly zajištěny a uspokojeny. Také organizuje zkoušky canisterapeutických týmů a spoustu dalších věcí. Proškolení dobrovolníci se svými speciálně vedenými a testovanými psy ve svém volném čase navštěvují domovy seniorů a jiná sociální zařízení, školky, školy a veřejné akce, kam přinášejí potěšení, zájem, radost, ale i

odbornější pomoc, např. tzv. polohování. Na jejich návštěvy se všichni velmi těší a podle referencí je oceňují jako přínosné a velmi vítané.

Budeme rádi, pokud navštívíte naše webové stránky www.podaneruce.eu, kde mimo jiné najdete i odkaz na fotogalerii, více informací o obou organizacích, kontakty atd.

Rádi bychom všem popřáli příjemné vánoční svátky a vše dobré v roce 2019.

Bc. Jana Marková

1. - 14. ledna 2019

Konec roku pomalu klepe na dveře a s ním i přípravy na Tříkrálovou sbírku. Stejně jako roky předešlé i začátkem roku 2019 budou koledníci obcházet dům od domu a přát vše dobré.

Tříkrálová sbírka je pomyslným zakončením Vánoc. Jde o šíření dobrého slova dům od domu. Jde v ní o naše dávání – koledníci dávají svůj čas a energii, dárci své příspěvky a všichni se tak můžeme obdarovat a pomoci těm, kdo naši podporu potřebují.

Vloni jsme díky většímu počtu kolednických skupinek a vaší štědrosti vykoledovali rekordní částku **60.768,-Kč**! Pomozte nám posunovat rekordy i letos!

Čím více koledníků, tím více dobra…

Chcete se i Vy připojit k této tradiční sbírce a vnášet tak radost do srdcí lidí kolem sebe? Chcete být nápomocni druhým a být vzorem svým dětem? Chcete touto formou pomoci starým, potřebným a nemocným lidem?

Pokud jste odpověděli kladně a chcete se zapojit a nabídnout svůj čas jako koordinátor, vedoucí skupinky či koledník, **ozvěte se na níže uvedený email nebo mobil.**

Po skončení TKS se někteří lidé ptají: A chodili vůbec u nás koledníci? Je jim líto, že Tři králové nepřišli a nepopřáli do nového roku právě u nich doma. Bohužel zatím stále není v našich silách obejít kompletně celou naši obec. Nezapomeňme, že kolednické skupinky jsou tvořeny převážně dětmi, které obcházejí obydlí v zimě a za různého počasí. Zvyšte naše šance a přidejte se k nám!

Budu ráda za každou pomocnou ruku, která by chtěla s organizací a koledováním na TKS pomoci. Vzájemná setkání udělají radost nejen všem navštíveným lidem, ale přinesou ji také koledníkům. Odnesou si nejen

dobrý pocit, ale také zážitky a vzpomínky, které jim zůstanou na celý život.

„Když jsme šťastni, zbývá nám ještě hodně práce: těšit druhé.“

Kde všude můžete přispět?

- Kadeřnicví paní Laníková
- Kostel Nanebevzetí Panny Marie
- Firma Kozubek
- Kasičky koledníků

Jak váš příspěvek pomáhá?

Z daru, který jste vhodili koledníkům do kasičky, pomůže 65 % přímo ve vašem regionu, 15 % využije na své projekty vaše diecézní Charita, 10 % pomůže potřebným v zahraničí, 5 % jde na celostátní projekty a 5 % je režie sbírky.

Konkrétní záměry Charity Frýdek-Místek budou po schválení zveřejněny na webových stránkách.

Děkuji za vaši ochotu, dobrotu a věrnost, kterou Tříkrálové sbírce zachováváte.

Závěrem vám chci popřát radostné a pohodové vánoční dny a v novém roce klid a mír v srdci, zdraví, štěstí, lásku.

„Tajemná vánoční noc, ta uplyne. Ale tajemství lidského života poznáváme po celou dobu našeho pozemského přebývání…“

Anna Vyvialová
koordinátorka TKS ve Fryčovicích
další informace:
https://www.facebook.com/trikralovasbirka/ telefon: 774 930 957 https://www.facebook.com/charitafm/
email: vyvi.ana@seznam.cz http://charitafm.cz/

PF 2019

Příjemné prožití svátků
vánočních a do nového roku
hodně úspěchů v osobním i
pracovním životě
přeje MS ODS Fryčovice

TJ Sokol Fryčovice oddíl kopané informuje…..

V oddíle kopané fungují družstva přípravek, žáků, dorostu, mužů a bývalých hráčů nad 35 let. Podrobné informace o chodu oddílu a komentáře k jednotlivým zápasům je možno získat na našich stránkách http://tjsokolfrycovice.webnode.cz/.

Přípravky

Přípravka je vedena Adamem Cíbikem a Tomášem Strnadlem.
Tréninkové jednotky probíhají každou **středu a pátek od 16,45 do 18,00**, přičemž v pátek se děti věnují i dalším míčovým hrám, rozvoji obratnosti a základům gymnastiky.
Kluci a děvčata nastupují v tzv. Brušpeské lize a důstojně reprezentují naši obec. Během zimy jsou pak zapojeni do krajské zimní ligy, z níž je několik turnajů pořádáno v naší tělocvičně a nejbližšími hracím dnem ve Fryčovicích je **sobota 15.12.2018,** kdy se uskuteční od 8,00 hodin turnaj starších přípravek.

Rozpis turnajů v naší tělocvičně v roce 2019:

12.1.2019 mladší přípravka od 8.00 do 13.00
19.1.2019 starší přípravka od 8.00 do 13.00
9.3.2019 starší přípravka od 8.00 do 13.00
16.3.2019 starší přípravka od 8.00 do 13.00

Žáci

Starší a mladší žáci hrají v krajské soutěži. Po tříleté spolupráci s TJ Sokol Hukvaldy jsme v letní přestávce před sezonou 2018/2019 hledali nového partnera, který by nám pomohl doplnit náš úzký hráčský kádr. Nakonec se nám podařilo dohodnout opětovně spolupráci s TJ Sokol Palkovice, kde se klukům věnuje náš rodák a bývalý dlouholetý hráč René Galásek.

1.	Kozlovice	10	9	1	0	78:8	28
2.	Vřesina	10	9	1	0	63:3	28
3.	Frenštát p. R.	10	7	0	3	66:18	21
4.	Stará Bělá	10	5	2	3	51:28	17
5.	Petřkovice	10	5	1	4	30:29	16
6.	Frýdlant n. O.	10	4	2	4	39:30	14
7.	Hlubina	10	4	2	4	23:21	14
8.	Ludgeřovice	10	3	1	6	22:50	10
9.	Svinov	10	3	0	7	15:61	9
10.	**Fryčovice**	**10**	**1**	**0**	**9**	**11:54**	**3**
11.	1. FC Poruba	10	0	0	10	10:106	0

STARŠÍ ŽÁCI

Starší žáci po radikální změně kádru, kdy z jarní soupisky zůstali pouze tři hráči, podávali snaživé výkony, nicméně zpočátku byla na nich poznat velká nesehranost a pro většinu kluků změna ve formě přechodu na velké hřiště. Připsali jsme si pouze jedno vítězství, ale je potěšitelné, že kluci po porážkách nerezignovali a měli vůli se zlepšovat, což prokazovali vysokou tréninkovou účastí.

Družstvo trenérsky vedli Rostislav Míček a René Galásek.

Nejlepším střelcem je Jiří Brauner se 4 góly.

1.	Frýdlant n. O.	10	9	0	1	88:21	27
2.	Stará Bělá	10	9	0	1	73:9	27
3.	Petřkovice	10	8	1	1	72:18	25
4.	Kozlovice	10	7	0	3	76:45	21
5.	Vřesina	10	6	0	4	70:47	18
6.	Hlubina	10	5	1	4	28:27	16
7.	Frenštát p. R.	10	3	1	6	43:44	10
8.	1. FC Poruba	10	3	1	6	37:52	10
9.	**Fryčovice**	**10**	**2**	**0**	**8**	**24:90**	**6**
10.	Ludgeřovice	10	1	0	9	8:96	3
11.	Svinov	10	0	0	10	7:77	0

MLADŠÍ ŽÁCI

Podzimní část krajské soutěže jsme zahájili s velmi skromným kádrem, kdy jsme měli k dispozici pouze 3 hráče ročníku 2006, 3 ročníku 2007 (hraje se 7+1) a zbytek musela doplnit přípravka. Naštěstí se nám podařilo během září získat další tři kluky z Palkovic, kteří kádr posílili, a dostavilo se i výsledkové a hlavně herní zlepšení a nakonec umístění na 9. místě tabulky.

Družstvo bylo vedeno trenérem Michalem Galáskem a vedoucím Tomášem Strnadlem.

Nejlepšími střelci jsou Jonáš Galásek a Michal Donč, kteří dali po 6 gólech.

Dorost

Dorostenci nastupují již několik let v krajské soutěži. Pod vedením trenérů Dalibora Mašlonky a za pomoci manželů Dagmar a Jiřího Nevludových předváděli v podzimní části velmi kvalitní výkony a obsadili slušné 4. místo. Dobrých výsledků kluci dosáhli přesto, že snad ani jednou nenastoupili kompletní a v závěru podzimu museli někteří klíčoví hráči vypomáhat mužům. Nejlepším střelcem je Jiří Hajný s 12 góly.

1.	Frýdlant n.O.	13	11	1	1	80:25	34
2.	Příbor	13	10	0	3	40:25	30
3.	Brušperk	13	9	1	3	52:22	28
4.	Fryčovice	13	8	2	3	43:15	26
5.	Kopřivnice	13	8	2	3	39:24	26
6.	Bohumín	13	7	3	3	61:25	24
7.	Staré Město	13	6	2	5	38:27	20
8.	Ostrava - Jih	13	6	0	7	38:43	18
9.	Slavia Orlová	13	5	1	7	36:34	16
10.	Bystřice	13	5	0	8	43:29	15
11.	Horní Žukov	13	4	1	8	19:42	13
12.	Inter. Petrovice	13	3	0	10	19:70	9
13.	Petřvald	13	2	0	11	15:68	6
14.	Palkovice	13	0	1	12	8:82	1

Muži

Muži hrají tzv. Novojičínskou skupinu 1.B třídy. Družstvo pod vedením hrajícího trenéra Filipa Kadlčáka, jeho asistenta Richarda Štrose a vedoucího mužstva Tomáše Lanči v podzimní části soutěže příjemně překvapilo nejen naše fanoušky, ale i fandy v celém kraji. Po jarním boji o záchranu v soutěži totiž předvádělo v podzimní části velmi dobré výkony a po úvodní porážce ve Starém Jičíně již do konce podzimu bodovalo v každém utkání. Výsledky se nakonec projevily i v tabulce, kde jsme na nádherném 2. místě a jsme pasováni mezi černé koně soutěže a aspiranty na postup.

Nejlepším střelcem je Jiří Pešek s 9 góly.

1.	Starý Jičín	13	9	2	2	36:15	29
2.	**Fryčovice**	**13**	**8**	**4**	**1**	**25:17**	**28**
3.	Tichá	13	8	3	2	32:11	27
4.	Petřvald na Moravě	13	8	2	3	35:18	26
5.	Jeseník nad Odrou	13	6	2	5	32:23	20
6.	Kopřivnice	13	6	2	5	20:21	20
7.	Spálov	13	5	2	6	28:27	17
8.	Veřovice	13	5	1	7	15:26	16
9.	Raškovice	13	4	3	6	30:30	15
10.	Mořkov	13	4	3	6	19:30	15
11.	Ostravice	13	4	2	7	22:27	14
12.	Skotnice	13	4	2	7	19:27	14
13.	Vlčovice	13	4	2	7	19:30	14
14.	Odry	13	0	2	11	7:37	2

Závěrem výbor oddílu kopané děkuje obci Fryčovice, výboru TJ Sokol Fryčovice, všem fanouškům, sponzorům, rodičům a dobrovolným funkcionářům za jejich pomoc a podporu a přeje všem krásné Vánoce a úspěšný rok 2019.

Zpracoval Ing. Tomáš Strnadel

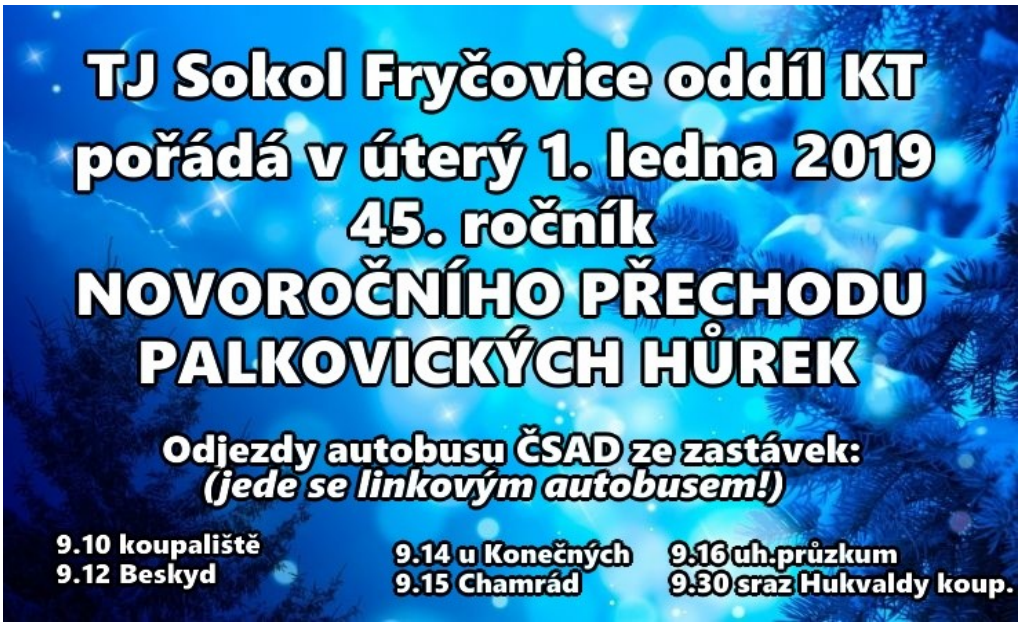

Sdružení měst a obcí povodí Ondřejnice
K náměstí č.p. 22, Brušperk, 739 44, IČ: 60045701, DIČ: CZ 60045701

Ve Staré Vsi n. O., 30. 11. 2018

Oznámení o ceně stočného od 1. 1. 2019

Na základě rozhodnutí valné hromady SMOPO byla v souladu s platnou legislativou schválena cena stočného s účinností od 1. ledna 2019 takto:

Voda odvedená (stočné)	33,00 Kč/ m^3 bez DPH
	37,95 Kč/m^3 vč. 15% DPH

Cena bude uplatněna vůči našim odběratelům dle uzavřených smluvních vztahů mezi odběratelem a dodavatelem.

Ing. Dalibor Dvořák
předseda SMOPO

SDRUŽENÍ MĚST A OBCÍ POVODÍ ONDŘEJNICE
SÍDLO
MĚSTSKÝ ÚŘAD
K Náměstí 20, 739 44 Brušperk
IČ 60045701

Fryčovický zpravodaj č.4/2018

Redakční rada nezodpovídá za obsah článků, které jsou podepsány.
Příspěvky do zpravodaje dodávejte na adresu:
Obecní úřad Fryčovice, 739 45 Fryčovice
nebo případně posílejte na internetovou adresu:
podatelna@frycovice.cz

Informace na tel.č. 558 668 119 - Obecní úřad Fryčovice

Uzávěrka fryčovického zpravodaje č.1/2019 bude

28.ledna 2019!

Mateřská škola Na Dvorku

ve Fryčovicích

Registrována MŠMT (statut státní lesní mateřské školy)

Inspirována waldorfskou, venkovskou a lesní pedagogikou

Hrajeme si, malujeme, tvoříme s vlnou a dřevem, pečeme

Poznáváme louky i les. Přijímáme děti už od 2,5 let

Máme alternativní přístup a kvalitní vzdělávací koncepci

Přijímáme i neočkované děti – **Klubík Na Dvorku**

Nejnižší školné v regionu

Zápis dětí probíhá průběžně

Bližší informace o zápisu do školky:
608 252 689 nebo 608 731 486

www.detinadvorku.cz

Chceme koupit dům nebo pozemek ve Fryčovicích a okolí.

Budeme rádi za každou nabídku.

Volejte klidně i o víkendu.

704 387 724

Základní škola Fryčovice

srdečně zve všechny děti, rodiče i prarodiče na

VÁNOČNÍ PŘÍBĚH

V hlavních rolích žáci základní školy.

Připraven je prodej jmelí, jarmark, prodej lístků na ples UR

Kde: *Kulturní sál Obecního úřadu Fryčovice*
Kdy: *19. prosince 2018*
V kolik: *od 17 hodin*

Občerstvení je zajištěno před vchodem!

Prodejna Kozubek

Krmiva-zahrada-drogerie
Fryčovice 355
nabízí:

- Vánoční balící papír, tašky, svíčky....
- Lopaty na sníh, posypová sůl....
- Nová semena paprik již v prodeji.
- Konzervy pro psy Bono a Canibaq, 1250 g od 29 Kč/ks.
- Objednávky z eshopu www.kozubek-krmiva.cz si můžete vyzvednout v prodejně již **následující pracovní den.**

Prodejní doba:
PO-PÁ 7 - 12, 13 – 17 hod.
SO 7 - 11 hod.
Tel.: 608 871 369, 606 726 651
www.kozubek-krmiva.cz

SOŠ Střední odborná škola, Frýdek-Místek, příspěvková organizace

Příspěvková organizace Moravskoslezského kraje

K ODBORNÉ MATURITĚ NAVÍC:

- výuční list
- podpora výuky matematiky
- řidičský průkaz A1, B, C, T
- možnosti specializace
- praxe ve firmách

www.damevic.cz

AGROPODNIKÁNÍ
Chov koní a alternativní plodiny
Mechanizace a služby

PROVOZ A EKONOMIKA DOPRAVY
Logistika a celnictví
Logistika a silniční doprava

MECHANIK SEŘIZOVAČ
- Programování CNC strojů
- 3D tiskárny

Dny otevřených dveří: 10. 10., 7. 11. a 5. 12. 2018

Další odborné kurzy dle zájmu.

@sosfm.cz

www.sosfm.cz

SOŠ Střední odborná škola, Frýdek-Místek, příspěvková organizace

Příspěvková organizace Moravskoslezského kraje

ODBORNOST JE JISTOTA UPLATNĚNÍ

K VÝUČNÍMU LISTU NAVÍC:

- řidičský průkaz - A1, B, C, T
- kvalifikační průkaz - LKT, UKT, motorová pila, sklízecí mlátička, a další
- svářečské průkazy, vč. svařování plastů
- řada speciálních kurzů dle zájmu
- praxe ve firmách

www.damevic.cz

AUTOMOBILNÍ
- Automechanik
- Autoelektrikář

STROJÍRENSKÉ
- Strojní mechanik
- Obráběč kovů

ZEMĚDĚLSKÉ - HOSPODÁŘSKÉ
- Opravář zemědělských strojů
- Opravář zemědělských strojů - Kovářství
- Zemědělec farmář
- Zemědělec farmář - Lesní mechanizace
- Zahradník

Dny otevřených dveří: 10. 10., 7. 11. a 5. 12. 2018

@sosfm.cz

www.sosfm.cz

SŠ ŘEMESEL FRÝDEK-MÍSTEK dřevo stavba elektro

STŘEDNÍ ŠKOLA ŘEMESEL

FRÝDEK-MÍSTEK, příspěvková organizace

Pionýrů 2069, 738 01 Frýdek - Místek

Příspěvková organizace Moravskoslezského kraje

SKUPINA ČEZ

„DÁVÁME SVĚTU ŘEMESLNÍKY“

MATURITNÍ OBORY:
ELEKTROTECHNIKA, STAVEBNICTVÍ, NÁBYTKÁŘSKÁ A DŘEVAŘSKÁ VÝROBA

ÚČEBNÍ OBORY:
ELEKTRIKÁŘ, INSTALATÉR, TRUHLÁŘ, TESAŘ, ZEDNÍK, MECHANIK PLYNOVÝCH ZAŘÍZENÍ

SPECIÁLNÍ UČEBNÍ OBORY:
STROJÍRENSKÉ PRÁCE, ZEDNICKÉ PRÁCE, STRAVOVACÍ A UBYTOVACÍ SLUŽBY

DVOULETÉ NÁSTAVBOVÉ STUDIUM S MATURITNÍ ZKOUŠKOU:
NÁBYTKÁŘSKÁ A DŘEVAŘSKÁ VÝROBA, PROVOZNÍ ELEKTROTECHNIKA

JEDNOLETÉ STUDIUM S VÝUČNÍM LISTEM:
ELEKTRIKÁŘ, INSTALATÉR, TRUHLÁŘ, TESAŘ, ZEDNÍK

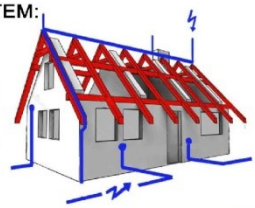

MOTIVAČNÍ A PROSPĚCHOVÁ STIPENDIA AŽ 33.000,- Kč

DEN OTEVŘENÝCH DVEŘÍ:
23. 11. 2018 od 13:00 do 18:00 hodin
24. 11. 2018 od 9:00 do 13:00 hodin

TEL: 558 421 203, 728 979 399
EMAIL: SVIDRNOCH@SSREMESEL.CZ

WWW.SSREMESEL.CZ

BeautyU

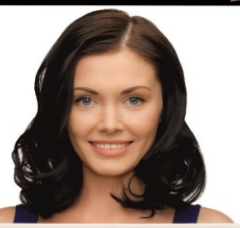

Salon BeautyU nabízí **kosmetické služby**:

* kúru pro akózní pleť
* hydratační kúru
* liftingovou kúru
* welness kúru
* relaxační kúru
* masáž hlavy
* úpravu a barvení obočí
* barvení a lifting řas
* depilace horního rtu, rukou, nohou
* masáž a zábal rukou
* masáž a zábal nohou proti celulitidě
* líčení denní, večerní, svatební

Kde nás najdete:

FRY Relax Centrum, Fryčovice 628

Poděbradova 61b, Ostrava

Ing. Lucie Tesařová
tel. 773 079 773

www.beauty-u.cz
lucie@beauty-u.cz

Evropská unie
Evropský sociální fond
Operační program Zaměstnanost

podpora pečujících osob v Pobeskydí

Také pečujete o svého blízkého doma? Jste už unavení? Nemáte si s kým popovídat? Potřebujete radu a povzbuzení? Srdečně Vás zveme na

SVÉPOMOCNOU SKUPINU

PRO LAICKÉ PEČOVATELE V DOMÁCNOSTI

Pondělí 5. 11. 2018, 15:30 – 17:30

SEN centrum, Třanovice 188

Skupině bude předcházet *workshop formou duchovního zamyšlení* vedený ThDr. Miriam Szőkeovou, PhD.

Přijďte načerpat inspiraci, setkat se s jinými pečujícími či podělit se o své zkušenosti z péče. Účast na skupině je **BEZPLATNÁ.**

Skupinu pořádáme v rámci projektu Slezské diakonie **„Podpora pečujících osob v Pobeskydí“.**

Pro kvalitní organizaci skupiny **potvrďte prosím svou účast**:
Bc. Magda Walach, DiS., tel.: **739 392 024, podpora.pecujici@slezskadiakonie.cz**
www.slezskadiakonie.cz/projekty/podpora-pecujicich-osob-v-pobeskydi

Dovolujeme si Vás upozornit, že během svépomocné skupiny mohou být pořizovány a následně zveřejněny fotografie či videozáznam za účelem propagace a prezentace aktivit projektu Slezské diakonie, se sídlem Na Nivách 7, 737 01 Český Těšín, IČO: 65468562. Pokud s pořízením záznamů nesouhlasíte, sdělte to prosím organizátorovi.

Těšíme se na setkání s Vámi!

Podporují nás:

Evropská unie Evropský sociální fond Operační program Zaměstnanost · MAS POBESKYDÍ · Slezská diakonie · MPSV

Evropská unie
Evropský sociální fond
Operační program Zaměstnanost

podpora pečujících osob v Pobeskydí

Také pečujete o příbuzného s poruchou paměti? Nevíte si často rady? Nemusíte na to zůstávat sami! Srdečně Vás zveme na **WORKSHOP**

PÉČE O ČLOVĚKA S PORUCHOU PAMĚTI A KOMUNIKACE S NÍM

Středa 21. 11. 2018, 15:30 – 17:30

SEN centrum, Třanovice 188

Lektorka: **Bc. Marta Machová**

vedoucí střediska Slezské diakonie SILOE Ostrava, které poskytuje služby osobám s poruchami paměti

Přijďte se inspirovat tipy a radami nápomocnými k péči a vzájemně se sdílet s jinými pečujícími. Účast je **BEZPLATNÁ.**

*Workshop pořádáme v rámci projektu Slezské diakonie **„Podpora pečujících osob v Pobeskydí“.***

Pro kvalitní organizaci workshopu **potvrďte prosím svou účast**:
Bc. Magda Walach, DiS., tel.: **739 392 024, podpora.pecujici@slezskadiakonie.cz**
www.slezskadiakonie.cz/projekty/podpora-pecujicich-osob-v-pobeskydi

Dovolujeme si Vás upozornit, že během workshopu mohou být pořizovány a následně zveřejněny fotografie či videozáznam za účelem propagace a prezentace aktivit projektu Slezské diakonie, se sídlem Na Nivách 7, 737 01 Český Těšín, IČO: 65468562. Pokud s pořízením záznamů nesouhlasíte, sdělte to prosím organizátorovi.

Těšíme se na setkání s Vámi!

Podporují nás:

Evropská unie Evropský sociální fond Operační program Zaměstnanost · MAS POBESKYDÍ · Slezská diakonie · MPSV

VÝPRODEJ NOSNIC

po roční snášce

Za sníženou cenu

Drůbežárna Příbor-Klokočov

Prodej od 2.1.2019

CENA: 58,- Kč/ks

Prodej PO - SO 8.00 - 11.00 h.

Bližší informace na tel. č.:

602 78 77 79, 724 15 44 15

Obec Fryčovice Vás srdečně zve na
koncert v lidovém tónu

Lašské Vánoce

dne 27.12.2018 v 17.30 hodin

v kostele Nanebevzetí Panny Marie ve Fryčovicích

Účinkují:

Lašský král Zdeněk Vilém Krulikovský - zpěv

Hana Jamrozová - zpěv, housle

a další...